



収入保障



家族収入 保障特約



終身共済

家族のきずな

終身共済に家族収入保障特約をセットすることによって、**万一**（※）のとき**家計の収入**を保障します。

※万一には所定の第1級後遺障害・重度要介護状態も含まれます

＜終身共済+家族収入保障特約 仕組イメージ＞



※1 「万一」とは、死亡・所定の第1級後遺障害の状態・所定の重度要介護状態のいずれかに該当する場合のことです。
 ※2 万一のとき、第1回生活保障年金の支払日以後5年間または家族収入保障特約の共済期間の満了日までの期間のいずれか長い期間中、生活保障年金をお受取りできます。
 なお、生活保障年金を一切してお受取りいただくこともできます。ただし、病弱お受取りいただく場合よりもお受取り総額は少なくなります。
 ※3 第1級後遺障害の状態または重度要介護状態に該当し、第1回生活保障年金が支払われることとなった場合を除きます。

【ご契約例】共済期間：終身／払込終了年齢：60歳／共済金額：200万円／家族収入保障特約：年額100万円

共済掛金例

（月払い／口座振替扱い共済掛金／令和4年4月1日現在）

加入年齢	20歳	30歳	40歳
男性	8,298円	9,629円	12,542円
女性	6,954円	8,233円	10,994円

お支払い例	お受取り総額	内訳	
		終身共済	家族収入保障特約
40歳で万一のとき	2,200万円	200万円	2,000万円（年額100万円×20回）
50歳で万一のとき	1,200万円	200万円	1,000万円（年額100万円×10回）
60歳で万一のとき	700万円	200万円	500万円（年額100万円×5回）
60歳まで生存したとき （特約の共済期間が満了したとき）	30万円	（終身共済の保障は継続）	30万円（生存給付金：年額100万円×30%）

※ 前引もどし金を探え置く場合、控除前引もどし金が別途支払われます。また、探え置いた前引もどし金は、いつでもお引当出しに出来ます。

この資料は概要を説明したものです。詳細につきましては、「重要事項説明書（契約概要・注意喚起情報）」および「ご契約のしおり・約款」を必ずご覧ください。

お問い合わせは
お近くの窓口、またはライフアドバイザー
まで

【22124680230】

営農情報

【水稻種子消毒の注意点について】 ～良質な米づくりは良質な育苗から！～



東部地区経済センター  井上 慶太

水稻栽培に向けた準備の時期が近づいてきました。

今月の営農情報では、育苗時期の病害対策について紹介させていただきます。

種子伝染性病害とは、種もみの周りや内部に侵入した病原菌が育苗箱中に発生する病害です。

“ばか苗病”や“苗立枯細菌病”など種子伝染性の病害を防ぐには、消毒対策が不可欠です。

しっかりとした対策を実施しましょう。

(1) ～主な病害～



ばか苗病

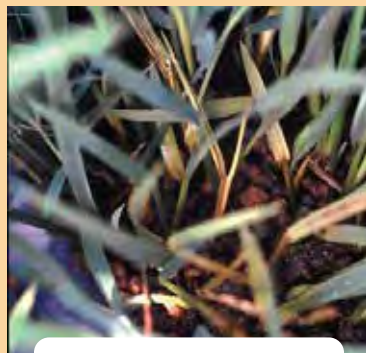

もみ枯れ細菌病



苗立枯細菌病

(2) ～種子消毒の方法～

① 化学農薬の使用 (例・ヘルシードTフロアブル)

消毒時のポイント！

- ・希釈倍率 200倍
- ・浸漬時間 24時間
- ・種子1kgに対して、薬液2ℓを浸漬する。
- ・浸漬時の水温は10～15℃
- ・種子袋はゆすりながら薬液に浸し、2～3回攪拌する。
- ・消毒後は、半日～1日程度陰干しを行い、薬剤の付着率を高める。

※農薬の使用に関しては再度ラベルの確認をお願いします

② 温湯消毒の利用

温湯による種籾消毒を「温湯消毒」と言います。農薬不使用の為、成分数を抑える事ができます！詳細につきましては各経済センターへお問い合わせください。

浸漬時の水量と使用薬液

希釈濃度	種籾量	4kg	10kg	20kg
200倍	薬量	40ml	100ml	200ml
	水量	8ℓ	20ℓ	40ℓ

JAから
大切な
お客様へ

重要なお知らせ

お客様の大切な現金等重要物をお預かりする際は、**受取書・領収書**等を必ずお渡ししております。



JA共済
ひとのわぐま

©ひとのわぐま



みんなのよい食
プロジェクト
笑味ちゃん

©みんなのよい食プロジェクト

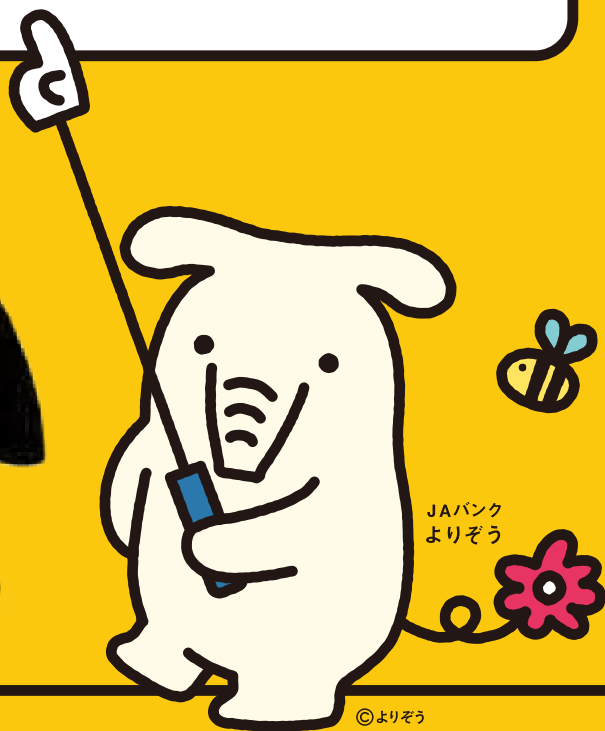

JAバンク
よりぞう

©よりぞう

JA共済を
ご利用の皆さまへ

ご契約内容の確認や
各種お手続きがもっとカンタンに

Webマイページ・JA共済アプリの
ご利用がおすすめです。

※Webマイページ、JA共済アプリのご利用には、別途
通信料がかかります。

※WebマイページはQRコードから、JA共済アプリは「JA共済アプリ」で
検索して各種アプリストアからダウンロードしてご利用ください。



Webマイページ

JAバンクを
ご利用の皆さまへ

貯金残高、定期貯金残高等の
確認がスムーズに

JAバンクアプリ、
JAネットバンクの
ご利用がおすすめです。

※JAバンクアプリ、JAネットバンクご利用には、別途通信料がかかります。



JAバンクアプリ



JAネットバンク

※JA各事業における「領収書」/JA共済＝「受取書」、「預り証」または「共済掛金領収証」等/JAバンク＝「受取書」または「定期積金掛込専用受取書」等（JA渉外担当者が携帯する端末機でお取引いただく場合は、お客様のご署名によるご承認（お客様控え等の書類なし）、もしくは、受取書等の書類を発行してお客様にお渡しする手続きとしております。）



本件に関して、ご不明な点等ございましたら、
直接お取引いただいているJAまでお問い合わせを
お願いいたします。



JA全中



JA共済



JAバンク

【お問い合わせ先】

七福支店 04 (7125) 1266
関宿支店 04 (7196) 1171
西船支店 047 (431) 1285
風早支店 04 (7191) 2804

うめさと支店 04 (7125) 2284
川間支店 04 (7129) 4121
中根支店 04 (7125) 3773
行田支店 047 (439) 3051
東部支店 04 (7191) 2141

福田支店 04 (7138) 1211
木間ヶ瀬支店 04 (7198) 1221
川間駅前支店 04 (7129) 5561
土支店 04 (7172) 0111

旭支店 04 (7125) 3003
二川支店 04 (7196) 0003
柏支店 04 (7140) 1285
富勢支店 04 (7131) 2559

= JA ちば東葛管内 組合員さんのお店紹介 =



風早支店管内 渡来 秀明 さん **(有)金市商店**

高柳駅から徒歩2分、「(有)金市商店」さんは建設資材や建築資材・金物全般を扱う専門店です。

昭和41年に創業した「(有)金市商店」さんは秀明さんで2代目。お客さんのニーズに対応するため店内をリフォームし、入りやすく親しみやすいお店作りを心掛けています。

「専門のお客さんだけでなく、来店する色々なお客さんに気軽に立ち寄ってもらい、楽しんで見てもらえるように工夫しています」とお話されるとおり、店内には本格的な資材を中心に工具や道具・キッチン用品が並びほか、正面入口にはたくさんのお花があり、幅広い種類の商品が並びます。

地元の業者をはじめ公共施設を管理する企業・学校にも利用されており、職人さんにも地元の方々にも欠かせないお店「(有)金市商店」さん。ぜひ足を運んでみてはいかがでしょうか。



建設資材もそろえています！



お花が並び正面入口



店内は豊富な品揃えでワクワクします

【住 所】 柏市高柳1479
【電話番号】 04-7191-0807
【営業時間】 8:00 ~ 18:00
【定休日】 日曜日、祝日

アンテナショップ daichi コーナー ジェラートをお家でも！



アンテナショップ daichi では、お持ち帰り用ジェラートとして、ファミリーパックをご用意しております。

3コ 1,000円・4コ 1,300円・5コ 1,500円の3種類をご用意。お好みの味を選んでいただけます。

暖かいお部屋で家族団らんのひと時に、記念日に、お店の味をいかがでしょうか。

お近くに来たときは、是非お立ち寄りください。お待ちしております。

農産物直売所「ふなっこ畑」コーナー ふなっこ朝市で出来立てジェラート！



コロナの影響で長らくお休みを頂いていた『ふなっこ畑』のジェラート屋さんを、朝市限定でオープンいたします！

冬にジェラート？と思う方もいらっしゃると思いますが、実は夏より牛さんが元気なので、ジェラートが美味しい季節なんです！

ふなっこ畑で売っている焼き芋などと一緒に食べると絶品です。

この機会に是非ともご賞味ください！

まちがいさがし

右のイラストには左のイラストと違う部分が5カ所あります。間違っている部分を左下の枠内の数字で探しましょう。



間違いがある部分の数字をお答えください

Five empty boxes for entering the numbers of the differences.

出題・イラスト：酒井栄子

正解者の中から抽選で5名様にクオカード(500円)をプレゼントいたします。

1月号の答え **1、4、6、7、12**

- 1…木上の雪が多い
- 4…盾の形が違う
- 6…コップの形が変わっている
- 7…ろうそくの溶け方が違う
- 12…かごから落ちたリンゴがミカンになっている



◎応募方法 ハガキ又はEメールにて①答え②住所③氏名④年齢⑤職業⑥電話番号⑦3月号のテーマ「あなたの好きな花」(30字以内)にてご記入の上ご応募ください。

◎宛先 〒277-0861 柏市高田362 JAちば東葛 総合企画部「パズル係」または、info@ja-chibatoukatu.or.jp

◎締切 2月24日(金) (消印有効)

- 当選者の発表につきましては、賞品の発送をもってかえさせていただきます。
- 応募については、管内にお住まいの組合員及びそのご家族の方に限らせていただきます。
- ご応募に際して取得しました個人情報、「個人情報保護法」に基づいてお取り扱いいたします。なお、テーマについてお寄せいただいた一言・ご意見等は「——市 T.Oさん」との表記でご紹介させていただきます。

お便り紹介

2月号のテーマ『我が家の雪対策』

- 雪のある場所には近づかない (野田市 T.Oさん)
- 玄関周りや車庫前の除雪に必要な最低限の物の準備 (柏市 K.Iさん)
- 天気予報を見て前日にお便りを済ませ、タイヤ交換し、安全を守る (野田市 T.Yさん)
- 大切なビニールハウスの雪対策は早めに行います。ハウスの真中心の場所に柱を立てます。 (野田市 M.Sさん)
- 雪かきをして日の当たる場所に運ぶ。融雪剤をまいておく (柏市 S.Nさん)
- 車のタイヤを冬用のタイヤに切り替えた (野田市 S.Nさん)
- 雪かき用具をそろえ、買い物を済ませる。暖房は忘れずに用意 (野田市 M.Sさん)
- 雪が降りないよう(最悪積もらないよう)全身全霊で祈る! (野田市 M.Mさん)
- 玄関に雪用のスコップを用意しています。 (野田市 T.Kさん)
- 除雪用のスコップだけでなんとかなります。ありがたい地域です (柏市 J.Oさん)
- 車のフロントガラスの上にカバーをかけておきます (柏市 A.Sさん)
- 室中の温度を暖かくする (野田市 K.Oさん)
- ひたすらスコップで雪をかき。 (柏市 M.Hさん)
- フロックリ、いちご、えんどうの根元にワラを敷きます (野田市 K.Sさん)
- 雪が降りやんだら、なるべく早く雪かきをする (野田市 Y.Kさん)
- 毎年雪が降ると車はNOストップ。車庫前が広いので。 (野田市 E.Fさん)
- 降りそうな日に長靴やスコップを用意しておくことです (野田市 M.Fさん)
- 雨樋や詰まりそうなところをいっしょきれいに掃除しておく事。ゴミは溜めないこと。スコップなどを常備しております。 (野田市 F.Kさん)
- 転倒防止のため、雪の際にはなるべく外出しない。 (船橋市 Y.Mさん)
- 家の外回りの水道管に麻袋を被せて凍結防止します (野田市 M.Hさん)
- 軽トラのスタッドレスタイヤと車庫の補助柱の準備 (我孫子市 K.Sさん)
- スコップ、スタッドレスタイヤなどの準備 (野田市 T.Tさん)

3月号のテーマ「あなたの好きな花」です

令和6年度新採用職員募集について

1. **事業内容** 信用事業（貯金・貸出）、共済事業（保険）、経済事業（購買・販売）、指導事業（営農・生活）、相談事業（税務・法律・労務）、資産管理事業（土地・不動産取引等）、農産物直売所、アンテナショップ
野田市、我孫子市、柏市の一部、船橋市の一部において総合的事業を展開しています。
2. **募集人員** 25名
3. **職 種** 一般事務及び営業
4. **応募資格** 大学院・大学・短大・専門学校・農業大学校を令和6年3月に卒業見込みの者
要普通自動車運転免許
5. **応募方法** 新卒就職支援サイト「マイナビ2024」よりエントリー後、マイキャリアボックスよりエントリーシート提出
6. **応募締切**

マイナビエントリー受付	令和5年3月1日（水）～4月20日（木）
Web説明会視聴期間	令和5年3月1日（水）～4月20日（木）
エントリーシート提出受付	令和5年4月1日（土）～4月30日（日）
7. **選考方法** 書類選考・筆記試験・面接試験

Web方式試験	令和5年5月15日（月）～5月19日（金）
第1次面接	令和5年5月29日（月）～5月31日（水）
第2次面接	令和5年6月13日（火）、14日（水）
8. **勤務条件**

勤務予定地	野田市・柏市・船橋市の各営業所
勤務時間	午前8時40分から午後4時30分
休日	土曜日（第2土曜日を除く）・日曜日・祝祭日
給 与	年末年始（12月31日から1月3日）他当組合規定による
そ の 他	当組合規定による 昇給年1回・賞与年2回・社会保険完備・通勤手当他

【問い合わせ先】

ちば東葛農業協同組合 総務部 人事担当
 〒277-0861 千葉県柏市高田362番地
 TEL 04-7140-2215 FAX 04-7140-2216
<https://job.mynavi.jp/24/pc/search/corp244289/outline.html>



JAからのお知らせ

当組合は、法令違反等の不正行為の未然防止、早期発見及び是正を図り、組合のコンプライアンス経営の強化に資するとともに、通報者等を保護することを目的に所定の窓口に対して、相談もしくは通報することが可能な「ヘルプライン制度」を設置しています。

当組合の運営におけるコンプライアンスに関する事項（法令違反、不正行為、人事労務、ハラスメント関連、その他）について、見たり聞いたりした事柄があれば下記のいずれかの窓口宛に連絡くださいますようお願いいたします。

- 【組合外相談・通報窓口】** JA千葉中央会「JAグループ千葉ヘルプライン」
 電話番号 043-246-1880
 アドレス keiei@ja-chiba.or.jp
 受付時間 電話：平日9:00～16:00 メール：年中無休
- 全国JAヘルプライン
 電話番号 03-6261-0270
 アドレス z-jahelpline@sirius.ocn.ne.jp
 受付時間 電話：平日9:30～17:30 メール：年中無休

※ご好意による情報提供であっても、誹謗・中傷に類似する内容のものは受付いたしかねますので、予めご了承ください。

人の動き

()内は旧任

人事異動

令和4年10月31日付

押切 春佳 退職(東部支店)

令和4年12月31日付

岡島 史佳 退職(総合企画部)

柳 政幸 退職(指導経済部)

鷺野谷 飛 退職(直販事業部)

織屋 亮祐 退職(うめさと支店)

山崎 慎也 退職(七福支店)

石田 ほのか 退職(七福支店)

高城 幸稀 退職(東部支店)

鷺尾 祐哉 退職(東部支店)

比留川 雄一 退職(西船地区経済センター)

令和5年1月1日付

増田 博之 金融部野田地区ローンセンター
(中根支店ライフアドバイザー)

藤方 大介 共済部係長(柏支店係長)

相島 友里子 共済部(うめさと支店)

富永 雅之 うめさと支店支店長代理ライフアドバイザー
(金融部野田地区ローンセンター課長代理)

佐藤 南美 うめさと支店(中根支店)

佐藤 晃稀 福田支店ライフアドバイザー
(福田支店)

令和5年1月1日付つづき

池澤 暁 七福支店係長ライフアドバイザー
(川間支店係長ライフアドバイザー)

杉山 愛結 七福支店(二川支店)

岡田 春真 川間支店ライフアドバイザー
(川間駅前支店)

岩井 和弘 関宿支店係長
(関宿支店係長ライフアドバイザー)

笠見 慎吾 関宿支店ライフアドバイザー
(関宿支店)

平井 智 中根支店支店長代理
(うめさと支店支店長代理)

茂木 俊孝 中根支店係長ライフアドバイザー
(中根支店係長)

酒井 美穂 柏支店(川間支店)

高松 侑豊 行田支店(土支店)

横島 友理子 土支店(西船支店)

山崎 淑美 東部支店係長(共済部係長)

越前 貴之 東部支店係長(共済部係長)

吉田 康希 東部支店係長ライフアドバイザー
(行田支店係長)

わたしたちの

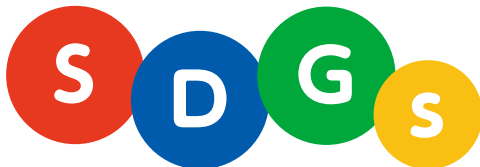

SDGs プロジェクトチーム活動報告

11月29日、SDGs プロジェクトメンバーと有志職員が、東部地区管内で清掃活動を行いました。

この日は9名の職員が参加し、ゴミ袋とトングを手に東部支店近くの「道の駅しょうなん」から活動をスタート。手賀沼自然ふれあい緑道、市道01150号線を通り、約2kmの範囲を1時間かけて一周しました。手賀沼自然ふれあい緑道は綺麗に管理がされていましたが、車通りが多い市道は様々なゴミが落ちており、道から外れた所のゴミを職員が身を乗り出して取る場面もありました。



昨年の7月から始まった清掃活動も、今回で4回目となりました。JA内でも浸透し徐々に参加する職員も増え、コロナ禍で交流が希薄になる中、SDGs活動を通して職員間の交流にも繋がりました。

今年も、引き続き地域の環境保全・美化と交流を図るため、清掃活動を続けてまいります。



農業者年金

若いうちから! 女性にも! 節税対策にも!



長い老後を最後までサポート!

全額社会保険料控除で大きな節税効果!

保険料国庫補助による手厚い支援!

詳しくは…<https://www.nounen.go.jp>
独立行政法人農業者年金基金

TEL : 03-3502-3199 (専門相談員)

TEL : 03-3502-3942 (企画調整室)



有害鳥獣 (カラス・ドバト・ヒヨドリ) 駆除を実施します

農畜産物等に対する鳥獣の被害防止のため、下記により有害鳥獣 (カラス・ドバト・ヒヨドリ) の駆除を安全対策等に十分配慮した上で実施いたします。実施区域付近にお住まいの方及び付近を通行される方には、ご理解をいただきますようお願いいたします。

実施期間 令和5年3月10日～令和5年3月31日 (22日間)
日の出から日没前まで

実施区域 旧関宿町全域、中里、東金野井、小山、船形、目吹、木野崎
方法 銃器 (散弾銃)

実施主体 野田市農政課 (野田猟友会・東葛飾猟友会関宿支部に委託)

問合せ先 担当 佐藤 和憲
TEL 04-7123-1086



理事会報告 - 1月 -

1月30日の理事会にて、下記の議案が審議されました。

協議事項

- (1) 当組合における取引のリスク評価書の改正について
- (2) 経理規程の改訂について
- (3) 第三者委員会の答申について

報告事項

- (1) 不祥事再発防止策 (兼整備計画) の取組状況報告について
- (2) 職員の人事異動について
- (3) 令和4年度11月期余裕金運用状況について
- (4) 令和4年度余裕金運用第4四半期計画について
- (5) 主要業務実績について

行事予定・2月

- 10日 ●理事会・監事会
- 17日 ●西船地区女性大学講座(西船地区多目的ホール)
- 18日 ●一斉訪問日
- 21日 ●柏地区運営委員会直売会(柏集出荷場)
- 24日 ●西船地区手芸教室(西船地区多目的ホール)

- 野田・柏・東部地区 確定申告決算相談会 1日～15日
- 野田・柏・西船・東部地区 確定申告記帳相談会 16日～28日
- 野田地区パソコン利用者相談会 10日：川間支店、15日・17日：木間ヶ瀬支店
- 西船地区譲渡所得・贈与税の申告相談会 1日・2日：行田支店

お知らせ

日ごろより当JAをお引き立ていただき、誠に有難うございます。

皆さまのご協力のもと、野田地区経済センターのオープンから無事1年が過ぎ、このたび、更なる利便性向上を目的に、集出荷場・米倉庫前の下屋新設工事を行うこととなりました。

工事期間中は車両の出入り等、ご不便ご迷惑をおかけいたしますが、何卒ご理解の程賜りますようお願い申し上げます。

なお、工事期間につきましては追ってご案内させていただきます。

休市・開市日

日曜・祭日のほか

休場日 2月15日(水)・3月1日(水)・3月8日(水)

JA 顧問弁護士、税理士、社会保険労務士による無料相談会

2月の相談日			
	開催日	開催場所	顧問名
税務相談	24日(金)	西船支店	青木
	28日(火)	西船支店	深代
法律相談	21日(火)	川間支店	高山
労務・年金相談	22日(水)	西船支店	川名

3月の相談日			
	開催日	開催場所	顧問名
税務相談	2日(木)	柏支店	春日
		行田支店	青木
	7日(火)	東部支店	松丸
	9日(木)	うめさと支店	深水
		行田支店	深代
	14日(火)	東部支店	松丸
23日(木)		川間支店	深水
	西船支店	青木	
	柏支店	春日	
法律相談	28日(火)	西船支店	深代
		柏支店	小倉
	16日(木)	川間支店	高山
労務・年金相談	22日(水)	西船支店	川名

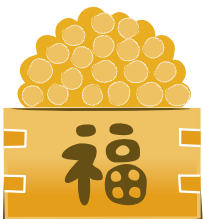

東部地区にお住いで法律相談をご希望の方は、本店相談部へお申込みください。

農業家



ライスセンター



好評の「のし餅」



刈入時はフル稼働のコンバイン

東部地区富勢支店管内 柏市布施

関根 勉さん (58歳)

―農業をはじめたきっかけを教えてください―

高校卒業後、当時の富勢農協に就職しました。その後、ガス会社でも社会人としての経験を積み、約17年前に就農しました。

家が代々農家で身近であったこと、また、農協職員の時に携わっていた農業に魅力を感じたこともあり、将来を見据えて就農を決意しました。周りの農家で引退する方が多く、引き受けるうちに規模も大きくなりました。

―現在作られている作物、規模、販売などについて教えてください―

受託を含む約30haの圃場で、加工用米の「ふさのもち」を中心に、主食用米「粒すけ」「コシヒカリ」、飼料用米を栽培しています。主食用米はJAへ出荷するほか、直売所や自宅で販売しています。

そのほか、米の付加価値を高めるために加工品を販売しています。毎日自宅の加工所で「丸餅」「あおさ餅」「豆餅」「赤飯」を作り、近郊の道の駅や直売所、シヨッピングモールなど10か所で販売しています。一昨年から新たな試みとして、「のし餅」のネット販売を始めました。

―農業をする上でのこだわりや、気を付けていることを教えてください―

加工品を作るうえで、無添加で昔ながらの懐かしい味にこだわっています。こだわっているだけに、美味しいという言葉を聞くと励みになります。気を付けていることは、当たり前ではありますが、異物混入や事故が起らないように、衛生面などの管理を徹底することです。

―農業以外の活動など教えてください―

今は休みの都合や体力面で難しくなりましたが、以前はサッカーをやっていました。県のサッカー協会にも所属し、審判の資格も持っていました。

―今後の抱負を教えてください―

現在、稲作は7年前に就農した息子に任せ、加工品は妻がメインで作っているので、私は補助役として2人のサポートをしています。私が引退するまでの間に、息子と共に今後の営農計画を立て、設備などを徐々に整えていきたいと思っています。

令和5年2月10日

組合員・ご利用者各位

ちば東葛農業協同組合
代表理事組合長 高橋 一雄

不祥事件発生のお詫びと今後の対応について

平素は格別のご高配を賜り、厚く御礼申し上げます。

当組合関宿支店において、職員による畜産飼料の売上金横領事案の発生および、常勤理事が本件公表を行わないこととしたことが発覚いたしました。組合員・ご利用者の皆様には多大なるご迷惑をおかけしますことを心よりお詫び申し上げます。

記

1. 事案の概要

令和4年8月31日の外部相談窓口であるJ A千葉中央会のヘルプラインへ内部通報を受け、監事会の調査で、関宿支店職員による業務上横領事案が発覚いたしました。横領の発生期間・被害金額等は現在調査中でございますが、平成30年頃から令和4年4月までで、金額は約325万円（現時点において判明している内容）となっております。現在、第三者委員会を設置し調査をしております。

また、本件について、不祥事が発生した場合、速やかに行政庁（千葉県）へ報告を行う必要がありましたが、常勤理事が行政庁へ報告しないこととし、公表を行わないこととしたものです。

2. 組合員・ご利用者に対する当組合の対応

引き続き第三者委員会にて、類似案件等の悉皆調査を実施中でございます。

全容解明に向け、取り組んでまいります。

3. 再発防止への取組み

このような事案を再び起こさないよう、役職員のコンプライアンス教育および指導を一層強化し、再発防止の徹底・信頼回復に組織を挙げて取り組んでまいります。

以上